

Concurso Público para provimento dos cargos efetivos do quadro de
pessoal do Município de Rio Branco – AC

ENFERMEIRO ESTOMATERAPEUTA

CADERNO DE QUESTÕES

21/04/2024

DISCIPLINA	QUESTÕES
Língua Portuguesa	01 a 10
História e Geografia do Acre	11 a 15
Noções de Informática	16 a 20
Legislação	21 a 25
Saúde Pública	26 a 35
Conhecimentos Específicos do Cargo	36 a 60

SOMENTE ABRA ESTE CADERNO QUANDO AUTORIZADO

LEIA ATENTAMENTE AS INSTRUÇÕES

Atenção: Transcreva no espaço designado da sua FICHA DE IDENTIFICAÇÃO, com sua caligrafia usual, considerando as letras maiúsculas e minúsculas, a seguinte frase:

Adormecer em paz e acordar em plenitude.

1. Quando for autorizado abrir o caderno de questões, verifique se ele está completo ou se apresenta imperfeições gráficas que possam gerar dúvidas. Se isso ocorrer, solicite outro exemplar ao(a) fiscal de sala.
2. Este caderno é composto por questões de múltipla escolha. Cada questão apresenta quatro alternativas de respostas, das quais apenas uma é a correta.
3. O cartão-resposta é personalizado e não será substituído em caso de erro no preenchimento. Ao recebê-lo, confira se seus dados estão impressos corretamente. Se houver erro de impressão, notifique o(a) fiscal de sala.
4. Preencha, integralmente, um alvéolo por questão, utilizando caneta de tinta AZUL ou PRETA, fabricada em material transparente. A questão deixada em branco, com rasura ou com marcação dupla terá pontuação ZERO.

CONCURSO PÚBLICO

Leia o Texto 1 para responder às questões de 01 a 04.

Texto 1

13/03 – Dia do conservacionismo

É comum confundir o conservacionismo com o preservacionismo, que preconiza a ideia de preservar a natureza apenas quando ela está em risco.

Embora ambos os movimentos tenham em comum o compromisso com a preservação do meio ambiente e dos animais, contribuindo para a elaboração de leis, projetos e ações que visam a proteger a natureza, o conservacionismo, comemorado em 13 de março, é um movimento político, social e ambiental que defende a utilização responsável dos recursos naturais do planeta.

Inicialmente, o conservacionismo teve como um de seus principais personagens Gifford Pinchot, engenheiro florestal estadunidense que cunhou a expressão "conservação dos recursos naturais". Em meados de 1862, o movimento estava focado na pesca, na vida animal, na água, na conservação do solo e na exploração sustentável das florestas.

Com o tempo, o movimento ampliou sua atuação e ganhou força no mundo contemporâneo com o objetivo de proteger a fauna, a flora e os habitats naturais, garantindo a sustentabilidade para as futuras gerações.

Enfim, para os conservacionistas, é fundamental evitar qualquer tipo de degradação ambiental e buscar um equilíbrio entre os interesses sociais e ambientais.

Disponível em: <https://newsrondonia.com.br/noticias/2023/03/13/1303-dia-do-conservacionismo/>. Acesso em: 3 mar. 2024. [Adaptado].

QUESTÃO 01

Segundo o texto, os termos “conservacionismo” e “preservacionismo” fazem alusão a movimentos ideológicos que

- (A) abordam, de maneira idêntica, a relação entre o meio ambiente e todos que dele fazem uso indiscriminado.
- (B) ignoram que esteja ocorrendo esgotamento de recursos naturais em função do crescimento econômico.
- (C) se contrapõem no tocante ao uso racional e ao manejo criterioso dos recursos naturais pela espécie humana.
- (D) propõem igualmente a criação de reservas naturais intocadas para evitar sua consequente degradação.

QUESTÃO 02

No segundo parágrafo da notícia, predomina uma sequência textual do tipo

- (A) dialogal, para despertar no leitor interesse pelo pensamento ideológico apresentado.
- (B) narrativa, com ações que indicam mudança de estado de um movimento político.
- (C) injuntiva, por instruir o leitor sobre como deve proceder em relação ao meio ambiente.
- (D) descritiva, em que expõe um panorama conceitual do sistema de ideias abordado.

QUESTÃO 03

Na formação das palavras “conservacionismo” e “preservacionismo”, identifica-se o processo morfológico

- (A) hibridismo.
- (B) derivação sufixal.
- (C) composição.
- (D) derivação imprópria.

QUESTÃO 04

No terceiro parágrafo do texto, o uso das aspas, como um recurso gráfico, se deve ao fato de a expressão destacada ser

- (A) um estrangeirismo arcaico.
- (B) a citação literal de termo específico.
- (C) o título de um produto bibliográfico.
- (D) uma terminologia com sentido metafórico.

Leia o Texto 2 para responder às questões de 05 a 07.

Texto 2

Quem vê as imponentes árvores na Floresta da Tijuca não imagina que há mais de 150 anos, a área era dominada por monoculturas, que capinavam abaixo todas as árvores para abrir espaço para plantações de cana e café, principalmente. Os inúmeros rios e fontes d'água eram providenciais para irrigar plantações de produtos introduzidos no Brasil no século XVIII. Engenhos, sítios e fazendas preenchiam as encostas arborizadas dos morros da região.

O verde, hoje tão comum no Parque Nacional da Tijuca, é fruto de uma iniciativa pioneira de reflorestamento, por Dom Pedro II, em 1861. Devido à falta d'água associada à derrubada das árvores, o monarca baixou um decreto para tentar contornar a situação. Estava ordenado o plantio de novas mudas a partir das margens das nascentes dos rios e a preservação das já existentes na Floresta da Tijuca. A preocupação com o abastecimento de água da cidade, que crescia e consumia cada vez mais, foi o que motivou uma consciência de necessidade de conservação da floresta.

A partir desse trabalho de preservação iniciado pelo homem, o bastão foi passado para a própria natureza, que assumiu a missão de se regenerar e consolidar a recuperação da floresta que quase perdeu esse status. Na atualidade, em uma mistura de áreas replantadas e de outras recuperadas naturalmente, cada árvore tem uma história para contar. Ou melhor, o homem é que pode contar com esse espaço preservado de beleza sacra, onde a natureza ensinou, talvez pela primeira vez aos cariocas, a importância da sua conservação.

MENEGASSI, Duda. O reflorestamento de um patrimônio. *O Eco*, 17 dez. 2012. Disponível em: <https://oeco.org.br/reportagens/26758-o-reflorestamento-de-um-patrimonio/>. Acesso em: 2 mar. 2024. [Adaptado].

QUESTÃO 05

No texto, o ponto de vista autoral é defendido por uma linha argumentativa que

- (A) se apoia no conhecimento científico de autoridades sobre o tema em foco.
- (B) estabelece um comparativo entre fatos fictícios acerca do assunto discutido.
- (C) elenca acontecimentos e fatos históricos que remetem ao assunto abordado.
- (D) lista diversas narrativas para exemplificar o problema relativo ao tema tratado.

QUESTÃO 06

No trecho “A preocupação com o abastecimento de água da cidade, que crescia e consumia cada vez mais”, o termo “que” substitui de forma anafórica o seguinte referente:

- (A) “A preocupação”.
- (B) “cidade”.
- (C) “A preocupação com o abastecimento de água da cidade”.
- (D) “água da cidade”.

QUESTÃO 07

No segundo parágrafo, a oração “Devido à falta d’água associada à derrubada das árvores” estabelece com a oração seguinte uma relação de

- (A) causa.
- (B) explicação.
- (C) finalidade.
- (D) comparação.

RASCUNHO

Leia o Texto 3 para responder às questões 08 e 09.

Texto 3**INTERVENÇÃO HUMANA**

O homem como ser animal,
De todos é o mais perigoso,
Pelo seu diferencial.
É dotado de inteligência,
Tem o domínio da ciência,
É um ser sensacional,
Homem de grande sapiência.
Domina a fala e a escrita,
Constrói a morada onde habita,
Defensor da ética e da moral,
Faz o bem e faz o mal.
Mas destrói a natureza sem pena,
E nessa intervenção humana,
Contribui para um desastre total.
Não destrói com tua vida.
Pensas que és imortal?

KAMBEBA, Márcia Wayna. *O lugar do Saber*. São Leopoldo: Casa Leiria, 2020. p. 38.

QUESTÃO 08

Na organização do texto, a autora confere ao eu lírico uma voz cuja intenção é

- (A) tecer críticas ao ser humano, que, a despeito da racionalidade, faz intervenções destrutivas no meio ambiente.
- (B) enaltecer o homem, por meio da comparação com os demais animais, pela capacidade de dominar todo meio que o cerca.
- (C) instruir, em nome do coletivo, o leitor genérico a sopesar suas ações com a natureza, considerando sua condição de ser mortal.
- (D) ilustrar, em tom testemunhal e intimista, a destruição sistemática do meio ambiente em função da intervenção humana.

QUESTÃO 09

No verso “Não destrói com tua vida.”, segundo a Gramática Normativa, o emprego da preposição “com” se deve à transferência da regência de um outro verbo cujo sentido aproxima-se do expresso por “destruir”. Esse verbo é

- (A) desfazer.
- (B) prejudicar.
- (C) matar.
- (D) acabar.

QUESTÃO 10

Leia o texto a seguir.

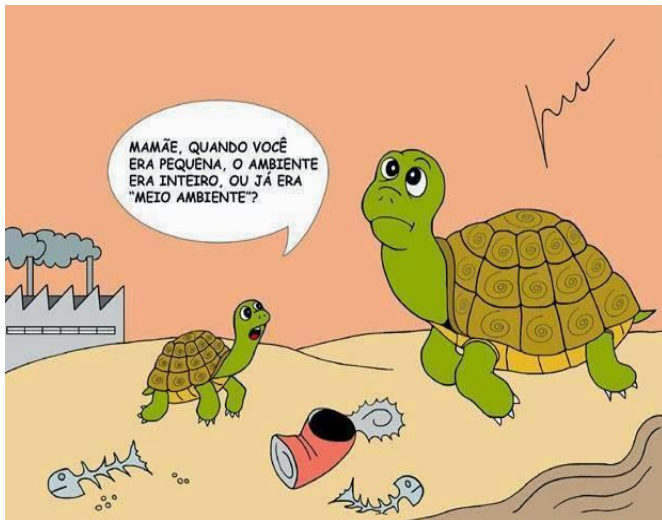

Disponível em:

<https://blogger.googleusercontent.com/img/b/R29vZ2xl/AVvXsEh25nEDPc7cFMM6CE5szBDwEXP9w7TDuDiXQBrNUDUOP2R_PRI2BHKaiF6hTpb3QGbmJ19Dp6-U2EW02maTPE82c7plcUN3-BxRdDKznMZVouWjywZyB5u3SvukQfVvGK7Y9TUR3PLL-ghO/s1600/Charge+meio+ambiente.jpg>. Acesso em: 2 mar. 2024.

Na pergunta do filhote de tartaruga para sua mãe, segundo critérios semântico e morfológicos, a palavra “meio” está sendo empregada como um

- (A) numeral.
- (B) adjetivo masculino.
- (C) advérbio.
- (D) substantivo masculino.

RASCUNHO

RASCUNHO

QUESTÃO 11

A regionalização em saúde no Estado do Acre se deu a partir da resolução da Comissão Intergestores Bipartite, de 31 de julho de 2009, que definiu o desenho da Regionalização da Assistência do Estado do Acre. O Acre é formado por 3 (três) regiões de saúde e 1 (uma) macrorregião. O Alto Acre se caracteriza por

- (A) ser a sede da capital e, portanto, concentra o maior número de pessoas e serviços de média e alta complexidade.
- (B) conter a regional de saúde com o maior número de municípios sendo 11 (onze) no total.
- (C) possuir a menor regional dentre as outras regionais com apenas 4 (quatro) municípios.
- (D) ser um dos municípios mais densos e a segunda cidade com maior área do estado.

QUESTÃO 12

Leia o texto a seguir.

A colonização da Amazônia submeteu os indígenas de forma violenta ao controle do trabalho, recursos e produtos em torno da produção mercantil. Na Amazônia Sul Ocidental este processo se deu em fins do século XIX e durante quase todo o século XX. O seringal virou cativeiro para o indígena que perdeu o direito sobre o território tornando-se uma grande força de trabalho e impedido de viver sua cultura nas suas formas linguísticas, festas, rituais, pinturas artesanatos e agricultura.

Fonte: KAXINAWÁ, Joaquim Paulo Maná, et al. Índios no Acre: História e organização. 2ª ed. Rio Branco: Comissão Pró-Índio do Acre, 2002.

A história indígena passa por novas interpretações de caráter decolonial considerando a importância da memória dos povos originários como portadora da narrativa sobre eles. O trecho elucida o tempo do cativeiro no Estado do Acre, no qual povos indígenas e seringueiros

- (A) serviram à economia do látex em condições de trabalho análogas à escravidão para abastecer os mercados internacionais.
- (B) foram explorados na extração do pau-brasil recompensados com o escambo de alguns objetos, tais como facões e espelhos ou até aguardente.
- (C) trabalharam para os bandeirantes, juntamente com os africanos escravizados, tanto na exploração do ouro como na construção das cidades.
- (D) foram expulsos, mortos e escravizados para que fosse viável o desmatamento e do tráfico ilegal de ouro.

QUESTÃO 13

Veja a fotografia a seguir.



Disponível em: <<https://www.ibflorestas.org.br/bioma-amazonico/>>. Acesso em: 09 mar. 2024.

A imagem mostra um tipo de vegetação comum do Acre, que se define por matas

- (A) de terra firme, que são aquelas localizadas em regiões mais altas e, por esse motivo, não são inundadas pelos rios, onde é possível ver espécies como a castanheira-do-pará e a palmeira.
- (B) de várzea, que são as que sofrem com inundações em determinados períodos do ano, sendo que, na parte mais elevada desse tipo de mata, o tempo de inundação é curto.
- (C) de igapó, que estão situadas em terrenos mais baixos e estão quase sempre inundadas, além de possuírem uma vegetação baixa com arbustos, cipós e musgos, exemplos de plantas comuns nestas áreas.
- (D) de galeria, que acompanha os rios de pequeno porte e córregos dos planaltos, formando corredores fechados (galerias) sobre o curso de água e se localizam nos fundos de vales ou nas cabeceiras de drenagem.

QUESTÃO 14

O Estado do Acre é dividido em 5 (cinco) microrregiões e 2 (duas) mesorregiões, o Vale do Acre e o Vale do Juruá. Na microrregião Cruzeiro do Sul, localiza-se a

- (A) menor cidade acriana, Santa Rosa do Purus, bem como o município de Manuel Urbano e Sena Madureira.
- (B) capital do estado, além de outras cidades como Acrelândia, Bujari, Capixaba e Plácido de Castro.
- (C) reserva extrativista Chico Mendes em Xapuri e outras reservas importantes nos municípios Assis Brasil, Brasileia e Epitaciolândia.
- (D) segunda cidade mais populosa do Acre, além dos municípios Mâncio Lima, Marechal Thaumaturgo, Porto Walter e Rodrigues Alves.

QUESTÃO 15

O Acre está se tornando uma referência nacional no etnoturismo, fortalecido por meio do Plano de Desenvolvimento do Turismo nas Terras Indígenas do Alto do Rio Purus e Alto Rio Juruá. Esse plano estrutura um conjunto de rotas turísticas, com objetivo de apresentar a diversidade da cultura indígena acriana. O etnoturismo consiste em

- (A) fazer conhecer a culinária, o artesanato, as medicinas e as histórias de diversos povos.
- (B) estabelecer vínculos empresariais ou comerciais com outros indivíduos, empresas, indústrias e associações.
- (C) promover a peregrinação de fiéis para lugares considerados sagrados ou que resguardem significado para sua fé.
- (D) assistir as demandas de tratamentos diversos que auxiliam na saúde e bem-estar, como fontes hidrotermais.

RASCUNHO**RASCUNHO**

QUESTÃO 16

No Windows 10, qual funcionalidade permite ao usuário pesquisar arquivos por nome ou conteúdo, além de oferecer opções avançadas de filtragem?

- (A) Painel de Controle.
- (B) Explorador de Arquivos.
- (C) Configurações.
- (D) Microsoft Edge.

QUESTÃO 17

No Windows, qual opção do painel de controle permite ao usuário ajustar a resolução da tela?

- (A) Contas de Usuário.
- (B) Programas.
- (C) Aparência e Personalização.
- (D) Rede e Internet.

QUESTÃO 18

Qual ferramenta integrada ao Windows 10 facilita a criação de backups do sistema e de arquivos pessoais?

- (A) Histórico de Arquivos.
- (B) Restauração do Sistema.
- (C) Windows Recovery.
- (D) OneDrive.

QUESTÃO 19

Qual aplicativo nativo do Windows é utilizado para realizar anotações rápidas ou salvar lembretes em formato de texto sem formatação?

- (A) Microsoft Edge.
- (B) Bloco de Notas.
- (C) WordPad.
- (D) Paint.

QUESTÃO 20

Qual recurso do Microsoft Word permite ao usuário inserir automaticamente uma lista de tabelas ou ilustrações em um documento?

- (A) Estrutura de tópicos.
- (B) Painel de navegação.
- (C) Referências / Legendas.
- (D) Bibliografia.

RASCUNHO

Responda às questões de 21 a 25 com base na Lei Municipal nº 1.794/2009 – Estatuto do Servidor e suas alterações.

QUESTÃO 21

Só haverá posse nos casos de provimento de cargo por

- (A) nomeação, reversão *ex officio* e promoção.
- (B) nomeação, reintegração e recondução.
- (C) promoção, reintegração e recondução.
- (D) promoção, aproveitamento e reversão *ex officio*.

QUESTÃO 22

Invalidada por sentença judicial a demissão do servidor estável, será ele

- (A) reintegrado, e o eventual ocupante da vaga, se estável, reconduzido ao cargo de origem, com direito a indenização, aproveitado em outro cargo ou, encontrando provido o cargo anterior, exercerá suas atribuições como excedente, até a ocorrência de vaga.
- (B) reconduzido, e o eventual ocupante da vaga, se estável, reintegrado ao cargo de origem, sem direito a indenização, aproveitado em outro cargo ou, encontrando provido o cargo anterior, exercerá suas atribuições como excedente, até a ocorrência de vaga.
- (C) reconduzido, e o eventual ocupante da vaga, se estável, reintegrado ao cargo de origem, com direito a indenização, aproveitado em outro cargo ou, encontrando provido o cargo anterior, exercerá suas atribuições como excedente, até a ocorrência de vaga.
- (D) reintegrado, e o eventual ocupante da vaga, se estável, reconduzido ao cargo de origem, sem direito a indenização, aproveitado em outro cargo ou, encontrando provido o cargo anterior, exercerá suas atribuições como excedente, até a ocorrência de vaga.

QUESTÃO 23

A transgressão da seguinte proibição é passível de aplicação da penalidade disciplinar de advertência:

- (A) proceder de forma desidiosa.
- (B) utilizar pessoal ou recursos materiais da repartição em serviços ou atividades particulares.
- (C) cometer a pessoa estranha à repartição, fora dos casos previstos em lei, o desempenho de atribuição que seja de sua responsabilidade ou de seu subordinado.
- (D) cometer a outro servidor atribuições estranhas ao cargo que ocupa, exceto em emergências e transitórias.

QUESTÃO 24

O processo disciplinar se desenvolve nas seguintes fases: I - instauração, com a publicação do ato que constituir a comissão; II - inquérito administrativo, que compreende instrução, defesa e relatório; III - julgamento. Na fase de julgamento, a autoridade julgadora proferirá a sua decisão, no prazo de

- (A) 5 (cinco) dias, contados do recebimento do processo.
- (B) 10 (dez) dias, contados do recebimento do processo.
- (C) 20 (vinte) dias, contados do recebimento do processo.
- (D) 30 (trinta) dias, contados do recebimento do processo.

QUESTÃO 25

Consideram-se dependentes econômicos para efeito de percepção do salário-família

- (A) o cônjuge ou companheiro e os filhos, inclusive os enteados até 18 (dezoito) anos de idade ou, se estudantes, até 21 (vinte e um) anos, ou, se inválidos, de qualquer idade.
- (B) o menor de 21 (vinte e um) anos que, mediante autorização judicial, viver na companhia e às expensas do servidor ou do inativo.
- (C) o cônjuge ou companheiro e os filhos, inclusive os enteados até 18 (dezoito) anos de idade, ou, se estudantes, até 24 (vinte e quatro) anos ou, se inválido, de qualquer idade.
- (D) a mãe e o pai com economia própria.

RASCUNHO

QUESTÃO 26

Na Política Nacional de Promoção da Saúde (Anexo I da Portaria de Consolidação nº 2/2017), o valor definido como “necessidade de alcançar repartição equitativa dos bens sociais, respeitados os direitos humanos, de modo que as classes sociais mais desfavorecidas contem com oportunidades de desenvolvimento”, corresponde a qual valor?

- (A) Corresponsabilidade.
- (B) Inclusão social.
- (C) Solidariedade.
- (D) Justiça social.

QUESTÃO 27

De acordo com o art. 194 da Constituição Federal de 1988, a seguridade social compreende um conjunto integrado de ações de iniciativa dos poderes públicos e da sociedade para assegurar direitos relativos

- (A) ao acesso universal e igualitário e participação da comunidade.
- (B) à equidade, irredutibilidade do valor dos benefícios e equivalência dos serviços às populações urbanas e rurais.
- (C) à assistência social, saúde e previdência social.
- (D) à universalidade da cobertura e atendimento integral.

QUESTÃO 28

De acordo com as Diretrizes para Organização a Rede de Atenção à Saúde (RAS) do SUS, são componentes da estrutura operacional da RAS

- (A) sistemas logísticos; atenção primária à saúde; sistema de governança; pontos de atenção secundária e terciária; sistemas de apoio.
- (B) participação social ampla; população e território definidos; recursos humanos suficientes; gestão baseada em resultado.
- (C) integração vertical e horizontal; região de saúde ou abrangência; acesso; disponibilidade de recursos; níveis de atenção.
- (D) primeiro contato; longitudinalidade; integralidade; coordenação; centralidade na família; abordagem familiar; orientação comunitária.

QUESTÃO 29

A frequência e o nível de gestão para a notificação de óbitos por Dengue na Lista Nacional de Notificação Compulsória de Doenças, Agravos e Eventos de Saúde Pública são

- (A) semanal para o Ministério da Saúde e imediata (até 24 horas) para a Secretaria Municipal de Saúde e Secretaria Estadual de Saúde.
- (B) imediata (até 24 horas) para a Secretaria Municipal de Saúde, semanal para a Secretaria Estadual de Saúde e Ministério da Saúde.
- (C) semanal para a Secretaria Municipal de Saúde, Secretaria Estadual de Saúde e Ministério da Saúde.
- (D) imediata (até 24 horas) para a Secretaria Municipal de Saúde, Secretaria Estadual de Saúde e Ministério da Saúde.

QUESTÃO 30

Na Lei nº 8.080/1990, “o conjunto articulado e contínuo das ações e serviços preventivos e curativos, individuais e coletivos, exigidos para cada caso em todos os níveis de complexidade do sistema” é a descrição de qual princípio?

- (A) Universalidade de acesso.
- (B) Integralidade de assistência.
- (C) Igualdade da assistência à saúde.
- (D) Capacidade de resolução dos serviços.

RASCUNHO

QUESTÃO 31

No contexto histórico, o sistema previdenciário era excludente e meritocrático. Na década de 1920, foi instituído um sistema pela Lei Eloy Chaves para trabalhadores de empresas; na década de 1930, foi criado outro sistema, para trabalhadores agrupados por ramos de atividades; e, na década de 1960, ocorreu a unificação do sistema anterior e a previdência passou a ter função assistencial e redistributiva limitada aos assalariados urbanos com carteira assinada. Os sistemas previdenciários, na ordem cronológica descrita, são:

- (A) Institutos de Aposentadorias e Pensões (IAPs), Caixas de Aposentadorias e Pensões (CAPs) - Instituto Nacional de Assistência Médica da Previdência Social (INAMPS).
- (B) Caixas de Aposentadorias e Pensões (CAPs) - Institutos de Aposentadorias e Pensões (IAPs) - Instituto Nacional de Previdência Social, (INPS).
- (C) Instituto Nacional de Assistência Médica da Previdência Social (INAMPS) - Caixas de Aposentadorias e Pensões (CAPs) - Institutos de Aposentadorias e Pensões (IAPs).
- (D) Caixas de Aposentadorias e Pensões (CAPs) - Instituto Nacional de Previdência Social (INPS) - Institutos de Aposentadorias e Pensões (IAPs).

QUESTÃO 32

O componente da Rede de Atenção às Urgências que tem por objetivo a ampliação do acesso, fortalecimento do vínculo e responsabilização e o primeiro cuidado às urgências e emergências, em ambiente adequado, até a transferência/encaminhamento a outros pontos de atenção, quando necessário, com a implantação de acolhimento com avaliação de riscos e vulnerabilidades, é a

- (A) Unidade de Pronto Atendimento (UPA 24h).
- (B) Atenção Domiciliar.
- (C) Atenção Básica.
- (D) Sala de Estabilização.

RASCUNHO**QUESTÃO 33**

Leia o texto a seguir.

As práticas integrativas e complementares (PICS) disponíveis no Sistema Único de Saúde (SUS) são ofertadas à população do Acre. No estado, a Dança Circular ou Biodança, uma das mais populares no Brasil, é a prática oferecida pela Atenção Básica no tratamento de usuários do SUS, em 11 municípios. Essa prática é um dos tratamentos que utilizam recursos terapêuticos, baseados em conhecimentos tradicionais, voltados para tratar prevenir diversas doenças, como depressão e hipertensão.

BRASIL. *No Acre, 11 municípios utilizam práticas integrativas no tratamento de pacientes do SUS*. Brasília: Ministério da Saúde. 2018. Disponível em: <<https://www.gov.br/saude/pt-br/assuntos/noticias/2018/marco/no-acre-11-municipios-utilizam-praticas-integrativas-no-tratamento-de-pacientes-do-sus>>. Acesso em: 22 mar 2024.

Uma responsabilidade institucional do gestor municipal em relação à Política Nacional de Práticas Integrativas e Complementares no SUS (PNPIC) é

- (A) elaborar e revisar periodicamente a Relação Nacional de Plantas Medicinais.
- (B) estabelecer mecanismos para a qualificação dos profissionais do sistema local de saúde.
- (C) apoiar a implantação e supervisionar as ações dos municípios no âmbito do estado.
- (D) apresentar e aprovar proposta de inclusão das Práticas Integrativas e Complementares no Conselho Estadual de Saúde.

RASCUNHO

QUESTÃO 34

Leia o texto a seguir.

Recentemente publicada, a Portaria nº 635, de 22 de maio de 2023 do Ministério da Saúde, instituiu o incentivo financeiro federal de implantação e custeio para as equipes multiprofissionais (eMulti) na atenção primária à saúde (APS). A nova proposta tem a interprofissionalidade como uma de suas diretrizes e constitui um arranjo substitutivo aos Núcleos Ampliados de Saúde da Família (NASF). (...) As eMulti são definidas como equipes de profissionais de saúde de diferentes áreas de conhecimento que atuam de maneira complementar e integrada à APS, com atuação corresponsável pela população e pelo território, em articulação intersetorial e com a Rede de Atenção à Saúde. Foram instituídas três modalidades de equipes, compostas por um conjunto fixo e variável de profissionais.

BISPO JÚNIOR, JP; ALMEIDA, ER. *Equipes multiprofissionais (eMulti): potencialidades e desafios para a ampliação da atenção primária à saúde no Brasil*. Cad Saúde Pública [Internet]. 2023;39(10):e00120123. Disponível em: <<https://doi.org/10.1590/0102-311XPT120123>>. Acesso em: 22 mar. 2024.

As três modalidades de equipes Multiprofissionais (eMulti) em relação ao número de equipes vinculadas e carga horária mínima da eMulti são:

- (A) eMulti Ampliada (10 a 12 equipes e 300h); eMulti Complementar (5 a 9 equipes e 200h); eMulti Estratégica (1 a 4 equipes e 100h).
- (B) eMulti Estratégica (10 a 12 equipes e 300h); eMulti Ampliada (5 a 9 equipes e 200h); eMulti Complementar (1 a 4 equipes e 100h).
- (C) eMulti Ampliada (10 a 12 equipes e 120h); eMulti Complementar (5 a 9 equipes e 80h); eMulti Estratégica (1 a 4 equipes e 40h).
- (D) eMulti Estratégica (10 a 12 equipes e 120h); eMulti Ampliada (5 a 9 equipes e 80h); eMulti Complementar (1 a 4 equipes e 40h).

RASCUNHO**QUESTÃO 35**

O Centro de Atenção Psicossocial (CAPS) na modalidade CAPS II e CAPS AD apresenta, respectivamente, as seguintes características:

- (A) indicado para municípios ou regiões de saúde com população acima de setenta mil habitantes, atende prioritariamente pessoas em intenso sofrimento psíquico decorrente de transtornos mentais graves e persistentes, incluindo aqueles relacionados ao uso de substâncias psicoativas. Indicado para municípios ou regiões de saúde com população acima de cento e cinquenta mil habitantes, funcionamento 24h e atende pessoas de todas as faixas etárias que apresentam intenso sofrimento psíquico decorrente do uso de crack, álcool e outras drogas.
- (B) indicado para municípios ou regiões de saúde com população acima de cento e cinquenta mil habitantes, funcionamento 24h, atende prioritariamente pessoas em intenso sofrimento psíquico decorrente de transtornos mentais graves e persistentes, incluindo aqueles relacionados ao uso de substâncias psicoativas. Indicado para municípios ou regiões de saúde com população acima de cento e cinquenta mil habitantes, funcionamento 24h, atende pessoas de todas as faixas etárias que apresentam intenso sofrimento psíquico decorrente do uso de crack, álcool e outras drogas.
- (C) indicado para municípios ou regiões de saúde com população acima de setenta mil habitantes, atende prioritariamente pessoas em intenso sofrimento psíquico decorrente de transtornos mentais graves e persistentes, incluindo aqueles relacionados ao uso de substâncias psicoativas. Indicado para municípios ou regiões de saúde com população acima de setenta mil habitantes, atende pessoas de todas as faixas etárias que apresentam intenso sofrimento psíquico decorrente do uso de crack, álcool e outras drogas.
- (D) indicado para municípios ou regiões com população acima de setenta mil habitantes, atende crianças e adolescentes que apresentam prioritariamente intenso sofrimento psíquico decorrente de transtornos mentais graves e persistentes, incluindo aqueles relacionados ao uso de substâncias psicoativas. Indicado para municípios ou regiões de saúde com população acima de setenta mil habitantes, atende pessoas de todas as faixas etárias que apresentam intenso sofrimento psíquico decorrente do uso de crack, álcool e outras drogas.

QUESTÃO 36

Qual é o órgão de classe responsável pela organização e divulgação da estomaterapia no mundo?

- (A) *American Association of Enterostomal Therapists (AAET)*.
- (B) *World Council of Enterostomal Therapists (WCET)*.
- (C) *World Ostomy and Continence Nursing Society (WOCNS)*.
- (D) *American Association Norma Gill (AANG)*.

QUESTÃO 37

A associação Brasileira de Estomaterapia- Sobest é uma instituição de caráter científico e cultural que abrange as áreas de

- (A) fístula, estomias, incontinência urinária, ileostomia, lesões agudas, gastrostomia.
- (B) lesões diabéticas, cateteres, colostomias, fístulas, traqueostomia, dermatites.
- (C) lesão por pressão, traqueostomia, drenos e estomias, úlceras vasculogênicas, incontinência.
- (D) estomias, feridas, incontinências anal e urinária, fístulas, cateteres e drenos.

QUESTÃO 38

Leia o texto a seguir.

O controle adequado dos processos álgicos exige estratégias de monitoramento holístico utilizando ferramentas de avaliação unidimensional e multidimensional, adaptadas para realidade de cada serviço, levando em conta a facilidade de aplicação e adequação ao nível cognitivo da unidade de cuidados.

BLANCK, M; Giannini, T. *Úlceras e feridas. As feridas têm alma*. [Adaptado].

É um exemplo de instrumento de avaliação da dor unidimensional:

- (A) a Escala Analógico visual.
- (B) a Escala de PUSH.
- (C) o Questionário de McGill.
- (D) a Escala de Wisconsin.

RASCUNHO**QUESTÃO 39**

O maior órgão do ser humano, complexo e multifuncional é a pele. Ela é constituída por três camadas de tecido: a epiderme, a derme e o tecido celular subcutâneo. Corresponde à derme:

- (A) epitélio estratificado, pavimentoso, queratinizado, a vascular.
- (B) tecido fino que é rico em células progenitoras ou tronco.
- (C) camada de tecido conjuntivo, com espessura variável, dependendo da região.
- (D) tecido com células achatadas, mortas e sem núcleo, citoplasma rico em queratina.

QUESTÃO 40

Leia o texto a seguir.

A presença de microrganismos dentro da ferida causa danos ao tecido local e impede a cicatrização da ferida. A transição de ferida não infectada para ferida infectada é gradual.

IWII – Wound Infection in clinical Practice

O consenso de infecção de feridas na prática clínica (*IWII- Wound Infection in clinical Praticce*) define infecção local como sendo

- (A) a presença de microrganismo dentro da ferida que se presume estar sofrendo proliferação limitada, sem nenhuma observância de atraso na cicatrização da ferida.
- (B) a presença, sem proliferação, de microrganismo na ferida, com defesas do hospedeiro destruindo o microrganismo por fagocitose.
- (C) o estágio em que os microrganismos se espalham por todo corpo através do sistema vascular ou linfático, causando resposta no hospedeiro que afeta todo corpo.
- (D) o estágio no qual há presença e proliferação de microrganismo dentro da ferida que evoca uma resposta no hospedeiro, incluindo atraso na cicatrização.

QUESTÃO 41

Na avaliação clínica, na progressão de uma ferida em direção a cicatrização, o tipo de tecido é considerado. O tecido morto, resultado de isquemia e/ou infecção, de coloração preta, com textura dura e seca, é chamado de

- (A) tecido de esfacelo.
- (B) tecido de necrose.
- (C) granulação saudável.
- (D) granulação insalubre.

QUESTÃO 42

A higiene da ferida é a prática que busca a remoção de biofilme por meio da aplicação repetida, em cada tipo de tecido, até sua cicatrização. Quanto à intensidade de limpeza, recomendada pelo consenso de higiene da ferida, de 2022, para o tecido de granulação insalubre, ela é considerada

- (A) leve.
- (B) moderado.
- (C) intenso.
- (D) não requerida.

QUESTÃO 43

Com o objetivo de preparar o leito da ferida para cicatrização, deve-se remover os tecidos desvitalizados. A escolha do método de debridamento inclui características da lesão, situação clínica do paciente e a habilidade do profissional de saúde. O desbridamento autolítico é um

- (A) método seletivo que consiste em promover meio úmido e temperatura favorável, para que as enzimas endógenas e macrófagos presentes no leito realizem a lise e a fagocitose do tecido inviável.
- (B) método que utiliza enzimas exógenas para degradar o tecido desvitalizado no leito, quebrando as fibras de colágeno.
- (C) método não seletivo que associa fricção, irrigação, hidroterapia, umido-seco, para remoção de tecidos e corpos estranhos.
- (D) método que utiliza larvas estéreis, criadas em laboratório e que secretam enzimas que liquefazem o tecido necrótico, ingerindo-o, limpando a ferida.

QUESTÃO 44

O desbridamento instrumental conservador tem como vantagem a remoção seletiva e imediata do tecido inviável e pode ser associado a outros métodos de desbridamento como autolítico e enzimático. Dentre as técnicas utilizadas para o desbridamento conservador, a técnica de square consiste em

- (A) descolar de uma das bordas, utilizando uma lâmina de bisturi, a seguir, pinçar e tracioná-la seguindo com o corte paralelo ao leito da ferida.
- (B) realizar incisões paralelas em toda escara (vertical e horizontal), formando quadradinhos, em seguida, pinçá-los e cortá-los um a um.
- (C) posicionar a lâmina do bisturi ou agulha indicada para escara ou esfacelo, em posição paralela à necrose, efetuando cortes sucessivos.
- (D) realizar ressecções amplas que implica remoção de tecido necrótico e viável, podendo provocar hemorragia.

QUESTÃO 45

As feridas podem resultar de um evento planejado, como as cirurgias, ou de um evento inesperado como acidente e doenças secundárias. O processo de cicatrização é descrito em fases, a saber:

- (A) a primária, a secundária e a terciária.
- (B) a hemostasia, a primária e a terciária.
- (C) a inflamatória, a proliferativa e o remodelamento.
- (D) a proliferativa, a secundária e a maturação.

QUESTÃO 46

Leia o texto a seguir.

A capacidade autorregenerativa é um fenômeno universal nos organismos vivos. Em organismos unicelulares, estão restritas à presença de enzimas responsáveis pela recuperação de elementos estruturais. Em organismos superiores, além destes, também ocorre o reparo de tecidos, que pode se dar de duas formas: regeneração e cicatrização.

BLANCK, M; Giannini, T. *Úlceras e feridas. As feridas têm alma.* [Adaptado].

Na regeneração tecidual, há

- (A) o remodelamento da matriz extracelular no qual o excesso de colágeno é degradado e alinhadas de acordo com as forças de tensão da pele.
- (B) a formação de vasos sanguíneos e produção de matriz extra celular associados a epitelização e a contração da ferida.
- (C) o controle do insulto inicial com relação à integridade do tecido, com formação de tecido fibroso, de característica diferente do tecido originalmente lesado.
- (D) a formação de novo tecido, igual ao originalmente lesado, mantendo função e arquitetura semelhantes.

QUESTÃO 47

Considerando os tipos de cicatrização, a cicatrização por terceira intenção é aquela

- (A) decorrente de procedimentos cirúrgicos, cujas bordas estão aproximadas por sutura.
- (B) resultante de uma ferida infectada que, após a resolução da infecção, tem suas bordas aproximadas.
- (C) consequente da cicatrização sem a aproximação das bordas da ferida, por contração gerada pelos miofibroblastos.
- (D) consequente da impossibilidade de aproximação de bordas por infecção local.

QUESTÃO 48

A seleção dos agentes de limpeza e a escolha das técnicas utilizadas deverão basear-se na avaliação clínica. Qual é a solução de limpeza eficiente na quebra de biofilme e não causa citotoxicidade ao tecido viável?

- (A) Polixamentileno de Biguanida.
- (B) Gluconato de clorexidida.
- (C) Solução fisiológica.
- (D) Polivinilpirrolidona.

QUESTÃO 49

Leia o texto a seguir.

A perda de pele em sua espessura total na qual a gordura é visível e frequentemente, tecido de granulação e epíbolo estão presentes. Esfacelo e/ou escara pode estar visível. A profundidade do dano tissular varia conforme a localização anatômica; áreas com adiposidade significativa podem desenvolver lesões profundas. Podem ocorrer descolamentos e tuneis. Não há exposição de fáscia, músculo, tendão.

Consenso de NPUAP, 2019.

A classificação da lesão por pressão encontra-se inserida no

- (A) Estágio 1.
- (B) Estágio 2.
- (C) Estágio 3.
- (D) Estágio 4.

QUESTÃO 50

A lesão por pressão não classificável é aquela na qual há

- (A) perda da pele em sua espessura total, com exposição direta da fáscia, músculo tendão, ligamento cartilagem e osso.
- (B) pele intacta ou não, com área localizada e persistente de descoloração, vermelha escura, marrom ou púrpura.
- (C) perda da pele em sua espessura parcial, com exposição da derme e tecido adiposo e tecidos profundos sem visibilidade.
- (D) perda da pele em sua espessura total e perda tissular na qual a extensão do dano não pode ser confirmada, por estar encoberta por esfacelo ou escara.

QUESTÃO 51

As lesões vasculogênicas constituem um problema grave e de abrangência mundial. Por isso, é primordial realizar um diagnóstico diferencial entre insuficiência arterial e venosa, pois as principais intervenções que corrigem a hipertensão venosa são contraindicadas à arterial. Nesses casos, o exame que auxilia na decisão da terapêutica é o

- (A) índice tornozelo-braquial.
- (B) índice de Castelli.
- (C) teste de Thompson.
- (D) teste de Ely.

QUESTÃO 52

Leia o caso a seguir.

Mulher, 78 anos, hipertensa, nega diabetes, obesa, acamada há cinco anos. Apresenta lesão em MID que não cicatriza há um ano com aumento progressivo, queixa-se de dor e fica incomodada constantemente com a quantidade de exsudato que a lesão produz. Após avaliação do enfermeiro estomaterapeuta foi identificado ITB de 1,2. Após avaliação do vascular, sem contraindicações ao tratamento padrão ouro, foi encaminhada para realizar a terapia compressiva.

Elaborado pelo(a) autor(a).

O tratamento indicado para esse caso é

- (A) atadura de curto estiramento (não elástica).
- (B) atadura de longo estiramento (elástica).
- (C) meia compressiva de média compressão.
- (D) meia compressiva de alta compressão.

QUESTÃO 53

O principal objetivo da intervenção nutricional será garantir as necessidades nutricionais para regeneração/cicatrização, a manutenção e a recuperação do estado nutricional do paciente. No caso da ingestão de proteínas, elas são consideradas importantes porque

- (A) estão associadas à secreção de insulina, ao transporte de aminoácidos e à formação proteica.
- (B) constituem a fonte mais densa de energia e são responsáveis por carrear as vitaminas lipossolúveis.
- (C) são fonte de energia para leucócitos, atividade fagocítica, função fibroblástica e proliferação celular.
- (D) são responsáveis pela síntese de enzimas envolvidas na cicatrização, síntese de colágeno e de tecido conjuntivo.

QUESTÃO 54

As queimaduras são lesões nos tecidos produzidas por uma agressão cutânea de qualquer fonte de energia, seja térmica, química ou elétrica. Quanto à profundidade as queimaduras, como são classificadas aquelas que atingem todas as camadas da pele, músculos e ossos?

- (A) Primeiro grau.
- (B) Segundo grau.
- (C) Terceiro grau.
- (D) Quarto grau.

QUESTÃO 55

O papel do enfermeiro no planejamento da assistência ao paciente queimado é de suma importância. Além de todos os cuidados direcionados à estabilização hemodinâmica, são necessários os cuidados com as lesões, o que envolve a cobertura ideal, favorecendo a boa recuperação do paciente. Após o desbridamento cirúrgico, quando necessário, levando em consideração, a queimadura de 2º grau profundo, o curativo de primeira escala é

- (A) espuma de poliuretano.
- (B) hidrofibra com prata.
- (C) colagenase.
- (D) papaína.

QUESTÃO 56

O procedimento cirúrgico para confecção de uma estomia realizada no colon descendente é denominado de

- (A) Ileostomia.
- (B) gastrostomia.
- (C) colostomia.
- (D) urostomia.

QUESTÃO 57

As estomias continentais são bem indicadas na infância, tanto para disfunções em sistema gastrointestinal quanto geniturinário. O procedimento de Mitrofanoff é realizado quando há

- (A) obstrução intestinal do cólon esquerdo por neoplasia.
- (B) necessidade do desvio concomitante das vias urinárias e fecal.
- (C) colectomia total realizada para tratamento de doenças inflamatórias do intestino.
- (D) obstrução distal da bexiga com impossibilidade de esvaziá-la adequadamente.

QUESTÃO 58

O prolapso de alça é entendido como a saída do intestino pela estomia. Na seleção do equipamento coletor, deve-se optar por

- (A) bolsa de duas peças, base convexa, o recorte calculado quando a alça estiver introduzida no estoma.
- (B) bolsa de uma peça, base convexa, rígida para auxiliar a segurar o intestino prolapsado, recorte do tamanho do estoma, sem expor a pele.
- (C) bolsa de uma peça, base flexível, o recorte calculado quando a alça estiver exteriorizada.
- (D) bolsa de duas peças, base flexível, recorte do tamanho do estoma, sem expor a pele, para prevenir dermatites.

QUESTÃO 59

Trata-se da complicação que afeta a pele que circunda a estomia, causada por contato com efluente, alergia aos componentes da bolsa coletora, trauma mecânico ou infecção a

- (A) hérnia paraestomal.
- (B) dermatite.
- (C) estenose.
- (D) retração da estomia.

QUESTÃO 60

As fistulas digestivas enterocutâneas podem ser classificadas, pela anatomia, se internas ou externas; etiologia, iatrogênica, traumática ou inflamatória; e fisiologia, conforme o volume drenado. Corresponde ao volume de uma fístula de baixo débito:

- (A) < 200 ml dia.
- (B) 300 ml dia.
- (C) < 400 ml dia.
- (D) 500 ml dia.